

## Control de Materia Sistema Económico Nacional

1. La esencia del problema económico puede resumirse de la siguiente manera:
  - a) La demanda efectiva de bienes es menor que la cantidad de circulante disponible.
  - b) Los recursos para producir bienes se destinan a tareas no productivas reduciéndose así la tasa de ahorro – inversión.
  - c) Los bienes disponibles no son repartidos de acuerdo con la oferta y la demanda.
  - d) Las leyes del mercado son constantemente alteradas tanto por la intervención estatal como por la acción monopólica.
  - e) Los bienes son escasos y limitados en relación con las necesidades que son crecientes y múltiples.
  
2. De acuerdo a la participación de los individuos en la actividad productiva, las dueñas de casa se sitúan entre:
  - I.- La población activa.
  - II.- Los cesantes.
  - III.- La población inactiva.
  - a) Solo I
  - b) Solo II
  - c) Solo III
  - d) II y III
  - e) I y II
  
3. La actividad económica se puede clasificar en tres sectores: primario, secundario y terciario. ¿Cuál de las siguientes actividades corresponde al sector terciario de la economía?:
  - a) Silvicultura.
  - b) Agroindustria.
  - c) Agricultura.
  - d) Minería.
  - e) Transporte.

4. "Un obrero estira el alambre, otro lo endereza, un tercero lo va cortando en trozos iguales, un cuarto hace la punta, un quinto obrero está ocupado en limar el extremo donde va a colocar la cabeza: a su vez la confección de la cabeza requiere dos o tres operaciones distintas: fijarla es un trabajo especial, esmaltar los alfileres, otro, y todavía es un oficio distinto colocarlos en el papel."

(Adam Smith, *La riqueza de las naciones*)

El texto anterior ejemplifica la **división del trabajo** la que permite contar con personas especializadas en cada una de las etapas del proceso productivo. Con esta especialización se postulaba:

- a) una mayor eficiencia en la cantidad y calidad del producto.
- b) un alto nivel de empleo de trabajadores no especializados.
- c) una estabilidad en el volumen de la demanda de bienes finales.
- d) una disminución de las ganancias del empresario capitalista.
- e) una mayor capitalización de las pequeñas industrias artesanales.

5. Un país está en un **proceso inflacionario** cuando:

- I.- el nivel general de precios aumenta en forma sostenida y continua.
- II.- el volumen de circulante aumenta de manera proporcional a la cantidad de bienes y servicios disponibles.
- III.- los precios y los ingresos de las personas no aumentan en la misma proporción o al mismo tiempo.

- a) Solo I
- b) Solo II
- c) I y III
- d) II y III
- e) I, II y III

6. Los **agentes económicos** son los protagonistas del funcionamiento económico. Son los que toman las decisiones económicas y desarrollan las actividades básicas de producir – consumir – acumular. Estos agentes, en orden de importancia, son:

- I.- Empresas.
- II.- Estado.
- III.- Familias.
- IV.- Sector Externo.

- a) II – III – I – IV.
- b) III – IV – II – I.
- c) III – I – II – IV.
- d) I – II – III – IV.
- e) IV – II – I – III.

7. El Estado cumple un rol fundamental en la redistribución de los recursos económicos, en la economía chilena actual. ¿A través de qué mecanismos o procesos, el Estado chileno interviene en la asignación de recursos actualmente?

- I. Fijación de precios máximos y mínimos a los artículos de primera necesidad.
- II. Políticas sociales de promoción de la salud, la educación, la vivienda, para los sectores más postergados.
- III. A través del monopolio de algunos recursos naturales nacionales (por ej. Cobre).

- a) Sólo I.
- b) Sólo II
- c) I y II
- d) I y III
- e) II y III

8. Por **producto interno bruto** (PIB) se entiende:

- a) la suma de los valores de los bienes y servicios finales producidos dentro del territorio de un país.
- b) La diferencia que resulta entre las ganancias obtenidas por las exportaciones y los gastos generados por las importaciones.
- c) La suma de las utilidades obtenidas por las exportaciones de bienes producidos dentro del país.
- d) El total de recursos naturales que han sido explotados dentro del país dejando un margen de utilidades.
- e) La suma de los valores de los bienes y servicios producidos por los connacionales que trabajen en el país o fuera de él.

9. El sistema económico en el cual el "cómo producir" queda entregado exclusivamente a la competencia entre los distintos fabricantes, se denomina:

- a) de planificación central.
- b) de empresa privada.
- c) socialista.
- d) mixto.
- e) proteccionista.

10. "Nace de la interrelación entre las necesidades humanas y los recursos disponibles para satisfacerlas". La definición alude a un concepto fundamental en la economía. ¿Cuál es?

- a) Escasez.
- b) Mercado
- c) Trabajo
- d) Organización Económica.
- e) Bienes económicos.

**11.** El Banco Central determina la emisión de papel moneda y fija las tasas de interés bancario. Cuando los porcentajes en las tasas de interés baja por orden de esta entidad, se está persiguiendo que:

- I.- Las personas no ahorren y gasten más en el mercado.
- II.- Se aumente la oferta de bienes y servicios.
- III.- Se motive el ahorro y depósitos a plazo.

- a) Solo I
- b) I y II
- c) I y III
- d) II y III
- e) I, II y III

**12.** Según la Ley de la oferta y la demanda, al aumentar la oferta:

- a) suben los precios.
- b) bajan los precios.
- c) hay déficit.
- d) hay superávit.
- e) el precio se mantiene estacionario.

**13.** La cuenta donde se registra el movimiento de las importaciones y exportaciones se denomina:

- a) Ingreso per cápita.
- b) Balanza de pagos.
- c) Producto Interno Bruto.
- d) Balanza Comercial.
- e) Distribución de la renta.

**14.** Supongamos que nevó en el sur de Chile y esto provocó la muerte de gran cantidad de ganado. ¿Cuál (es) será (n) la (s) consecuencia(s) en el mercado de la carne?

- I. Sube el precio
- II. Baja el precio
- III. No ocurren cambios.

- a) Sólo I
- b) Sólo II
- c) I y II
- d) II y III
- e) I, II y III

15. Entre las características y objetivos de la libre competencia, se puede(n) indicar:

- I.- Mejorar la calidad y producción de bienes.
- II.- Existencia de varios oferentes en el mercado.
- III.- Marginal del mercado productores ineficientes.

- a) Solo I
- b) Solo II
- c) Solo III
- d) I y II
- e) I, II y III

16. El **Índice de Precios al Consumidor** (IPC), medido por el Instituto Nacional de Estadísticas, se determina considerando:

- a) variaciones del sector primario, productor de materias primas.
- b) variaciones del comercio exterior en importaciones y exportaciones.
- c) un conjunto de bienes y servicios, representativos de hábitos de consumo.
- d) el conjunto de las variaciones de monedas duras en relación a la nacional.
- e) el aumento de la capacidad de compra de los consumidores.

17. El comercio como actividad económica desarrollada dentro de una sociedad, pertenece al siguiente sector productivo:

- a) Primario.
- b) Público.
- c) Terciario.
- d) Privado.
- e) Secundario.

18. "Se añade a un bien intermedio para transformarlo, ya sea en otro bien intermedio o en un bien final". La definición corresponde al concepto de:

- a) Inflación
- b) Producto Nacional
- c) Valor agregado
- d) Costo de producción
- e) Recurso productivo

19. En toda economía existe una estrecha relación entre la satisfacción de las necesidades y los tipos de bienes que se requieren para hacerlo. Desde esta perspectiva, podemos decir que la relación que une a los bienes con las necesidades se caracteriza por:

- a) El superávit.
- b) La escasez.
- c) La sobre-oferta.
- d) La demanda.
- e) La oferta.

20. Los **monopolios** de producción tienen la(s) siguiente(s) desventaja(s) para los consumidores:

- I.- Pueden fijar un precio de venta elevado.
- II.- Pueden fijar el volumen de producción que irá al mercado.
- III.- Aumentan la demanda en forma ilimitada.

- a) Solo I
- b) Solo II
- c) Solo III
- d) I y II
- e) I y III

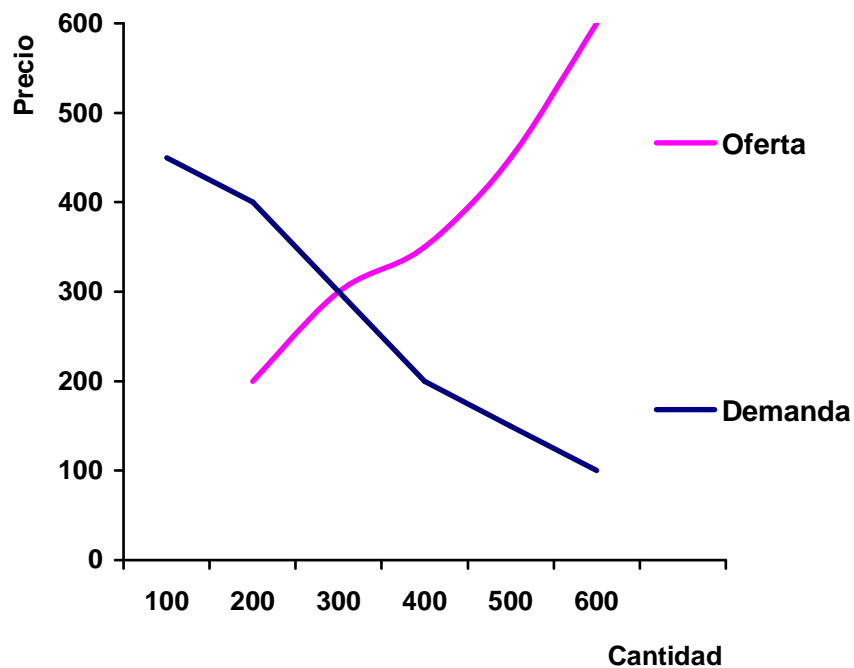

21. De acuerdo con el gráfico presentado, es posible afirmar que:

- I.- La demanda aumenta a medida que disminuye el precio.
- II.- En este mercado no existe un precio de equilibrio.
- III.- La oferta disminuye a medida que sube el precio.

- a) Solo I
- b) Solo II
- c) Solo III
- d) I y II
- e) I y III

**22.** En el actual contexto del sistema económico nacional el rol del Estado consiste en:

- I. Buscar el bien común.
- II. Regular las actividades económicas.
- III. Concentrar en su poder todos los medios de producción.

- a) Sólo I
- b) Sólo II
- c) Sólo III
- d) I y II
- e) I, II y III

**23.** Una de las funciones del Banco Central es la regulación de la circulación monetaria, esta consiste en:

- I. Otorgar crédito al sector público.
- II. Controlar la emisión de monedas y billetes.
- III. Retirar y canjear billetes y monedas.

- a) Sólo I
- b) Sólo II
- c) I y II
- d) II y III
- e) I, II y III

**24.** La relación que existe entre el precio y la cantidad de bienes y servicios que los agentes económicos están dispuestos a vender a ese precio, recibe el nombre de:

- a) curva de demanda.
- b) precio de equilibrio.
- c) curva de producción.
- d) demanda decreciente.
- e) curva de oferta.

**25.** Desde hace dos décadas la economía chilena, en su relación con el sector externo, se caracteriza por:

- I.- Exportar preferentemente materias primas.
- II.- Reducción gradual de aranceles.
- III.- Propiciar la integración a zonas de libre comercio.

- a) Solo I
- b) Solo II
- c) Solo III
- d) I y II
- e) I, II y III

26. Los factores productivos son los servicios y recursos utilizados por las empresas en sus procesos de producción y se pueden clasificar en:

- I. Capital
- II. Trabajo
- III. Recursos naturales

- a) Sólo I
- b) Sólo II
- c) I y II
- d) II y III
- e) I, II y III

27. En el **modelo económico de Mercado**, el problema económico es resuelto:

- a) a través de una cooperación entre el mercado, concebido como un medio para la toma de decisiones económicas y el Estado, que coopera mediante una planificación central.
- b) Por consumidores y productores que a través de una confrontación de intereses, resuelven qué, cómo y para quién producir.
- c) Por los consumidores, que apoyados por la intervención del Estado ordena a los productores qué, cómo y para quién producir.
- d) Los productores, apoyados por el mercado y los consumidores, en el Estado acuerdan desinteresadamente responder al problema económico.
- e) Produciendo aquello que los consumidores desean consumir, en el cual los productores obtienen el mayor beneficio a costa del mayor número.

28. El Estado cumple un rol de regulación en la economía nacional. ¿A través de qué aspecto(s) se puede verificar el rol regulador del Estado en la economía actual de Chile?

- I. Los estudios de impacto ambiental realizados por la Comisión Nacional de Medio Ambiente.
- II. La fijación del Impuesto al Valor Agregado (IVA).
- III. El establecimiento del sueldo mínimo.

- a) Sólo I
- b) Sólo II
- c) Sólo III
- d) I y II
- e) II y III.

29. En un sistema Económico Mixto, el "Qué Producir" se soluciona considerando, la:

- a) Planificación de la producción por el Gobierno y la disponibilidad de bienes.
- b) Preferencia de los consumidores y las ofertas de bienes por el mercado.
- c) Demanda de los consumidores en el mercado y los criterios que establece el Estado.
- d) Producción de bienes de bajo costo y las políticas económicas del Estado
- e) Escala de necesidades fijadas por los productores.



- 30.** "El cartel de la OPEP, que reúne a 11 países productores de petróleo cuya producción conjunta representa el 40 % de la producción mundial, y posee el 75 % de las reservas totales, adquirió relevancia mundial en 1973 con el embargo de petróleo a las naciones occidentales, como represalia por el apoyo de éstas a Israel. El mecanismo utilizado por la OPEP opta por repartirse el mercado a través de cuotas voluntarias de producción, con el objeto de alcanzar el mejor precio".

Del texto se desprende que estamos frente a un mercado de competencia imperfecta, el cual es:

- a) Monopolio
- b) Oligopolio
- c) Monopsonio
- d) Duopolio
- e) Dumping

- 31.** En relación a un Mercado Perfecto, las condiciones que deben imperar, son las siguientes:

- I. Mercado controlado por los oferentes.
- II. Lograr un precio de equilibrio que satisfaga tanto al que compra como al que vende.
- III. Existencia de un número adecuado de compradores y vendedores.

- a) Sólo I
- b) Sólo III
- c) I y II
- d) II y III
- e) I, II y III

- 32.** Grupo de personas mayores de 14 años, de uno u otro sexo, que se encuentran en algunas de las siguientes categorías: quehaceres del hogar; estudiantes sin trabajar; pensionados o jubilados; incapacitados permanentes; u otra situación que incluya a personas que viven en instituciones (cárceles, conventos, hospicios, servicio militar...).

Del texto anterior define a:

- a) los cesantes
- b) la población económicamente activa
- c) los temporeros
- d) la población económicamente pasiva
- e) los trabajadores informales

**33.** "Curva o tabla que muestra qué cantidad de un bien o servicio será demandada a diferentes precios posibles". La definición corresponde a:

- a) Oferta
- b) Inflación
- c) Demanda
- d) Deflación
- e) Inelasticidad

**34.** La organización económica del país, necesita de instituciones legales, como entidades operativas que diseñan y materialicen el sistema económico nacional. Dentro de esta caracterización se puede incluir:

- I. La designación de un Ministro de Hacienda que dirija el Banco Central.
- II. La definición del presupuesto de la Nación.
- III. La aprobación del régimen de impuestos impositivos en el país.

- a) Sólo I
- b) Sólo II
- c) Sólo III
- d) II y III
- e) I, II y III

**35.** Una de las actuaciones económicas fundamentales de la humanidad es la satisfacción de las necesidades. Para que ello ocurra en forma eficiente se deben adoptar las siguientes medidas:

- I. Utilización racional de los bienes y otorgarle un uso alternativo.
- II. Luego de satisfacer las necesidades materiales se debe satisfacer las necesidades espirituales.
- III. Jerarquizar las necesidades, en orden a priorizar las más básicas.

- a) Sólo I
- b) Sólo II
- c) I y III
- d) II y III
- e) I, II y III

**36.** Entre las características de una economía de libre competencia se cuentan:

- I. El Estado regula el mercado de la oferta y de la demanda.
- II. Fin de lucro como sentido central del proceso económico.
- III. Aceptación cabal de la propiedad privada de los recursos.

- a) Sólo I
- b) I y III
- c) I y II
- d) II y III
- e) I, II y III

**37.** Aquel Agente Económico encargado de establecer el marco jurídico institucional es:

- I. La Empresa
- II. La Familia
- III. El Sector Público

- a) Sólo I
- b) Sólo II
- c) Sólo III
- d) I y II
- e) I, II y III

**38.** Cuando se produce una rápida disminución del poder adquisitivo del dinero se está frente a un proceso de:

- a) Elasticidad de la demanda
- b) Inflación
- c) Oferta monetaria
- d) Liquidez
- e) Escasez de circulante.

**39.** Dentro de cualquier sistema económico, el dinero tiene como función (es) principal (es):

- I. ser unidad de medida para valorar bienes y servicios
- II. permitir el auge de la industria y el comercio
- III. servir como medio de intercambio

- a) Sólo I
- b) Sólo II
- c) I y III
- d) II y III
- e) I, II y III

**40.** La necesidad de elegir se evidencia al considerar los tres problemas fundamentales a los que toda sociedad debe dar respuesta. Las preguntas que la economía intenta resolver son:

- I. Que Producir
- II. Como Producir
- III. Para quién Producir
- IV. Por que Producir

- a) Sólo I
- b) II, III y IV
- c) I, II y IV
- d) I, II y III
- e) I, III y IV

## CLAVES

### Control de Materia

1.	E	21.	A
2.	C	22.	D
3.	E	23.	D
4.	A	24.	E
5.	C	25.	E
6.	C	26.	E
7.	B	27.	B
8.	A	28.	E
9.	B	29.	D
10.	A	30.	B
11.	A	31.	D
12.	B	32.	D
13.	D	33.	C
14.	A	34.	D
15.	E	35.	C
16.	C	36.	D
17.	C	37.	C
18.	C	38.	B
19.	B	39.	C
20.	D	40.	D